

สารบัญ

Highlight	1
Market Outlook	2
หุ้นเด่น	3
ประเด็นจับตา	4
สรุปภาวะตลาดต่างประเทศ	6
หุ้นแนะนำตามปัจจัยพื้นฐาน	7
สรุปข่าวบริษัทจดทะเบียนและข่าวเศรษฐกิจ	8

Technical View *ลงชื่อ ขันชัย*

แนวรับ	1,420 / 1,400 จุด
แนวต้าน	1,442 / 1,460 จุด



ตลาดหุ้นไทยวันนี้	จุด	เปลี่ยน	%
SET	1,436.36	+4.20	+0.29
- High/Low	1,441.38 / 1,433.84		
SET50	943.86	+2.50	+0.27
MAI	609.04	+5.02	+0.83
SET Turnover (Bt m/US\$ m)		37,192 / 1,058	
SET Mkt. Cap. (Bt bn/US\$ bn)		13,551 / 385	
Market Trailing PER (x)		19.53	
No. stocks with gain / loss		518 / 349	

มูลค่าซื้อขาย (ลบ.)	ซื้อ	ขาย	สุทธิ
สถาบัน	3,953	3,793	+160
บัญชีบริษัทหลักทรัพย์	4,135	2,871	+1,264
ต่างประเทศ	7,732	8,153	-421
รายย่อย	21,372	22,376	-1,004

ดัชนีสำคัญ	5/8	Chg	% chg
Dow Jones (USA)	17,540.47	-10.22	-0.06
FTSE	6,752.41	+65.84	+0.98
NIKKEI	20,614.06	+93.70	+0.46
VIX	12.51	-0.49	-3.77
MSCI ex Japan	544.22	+0.18	+0.03
Dollar Index	97.96	+0.03	+0.03
NYMEX (USD/bbl)	45.15	-0.59	-1.29
BRENT (USD/bbl)	49.59	-0.40	-0.80
BDI	1,222.00	+22.00	+1.83
Gold (USD/ounce)	1,087.30	-4.86	-0.44

ถนอมศักดิ์ สหรัตนชัย, no. 14501

Thanomsaks@ktzmico.com

02-624-6244

ธิดารัตน์ ฝิโลดม, no. 16564

Tidaratp@ktzmico.com

02-624-6270

Highlight

- ตลาดหุ้นเอเชียเช้านี้ เปิดดลละ โดยได้แรงหนุนจากดอลลาร์ที่แข็งค่า หนุนการส่งออกของภูมิภาค แต่ยังมีแรงกดดันจากราคาสินค้าโภคภัณฑ์ที่มีทิศทางปรับตัวลง
- ตัวเลขเศรษฐกิจสำคัญวันนี้ อังกฤษ การประชุม BoE เยอรมนี คำสั่งซื้อสินค้าโรงงานเดือน มิ.ย.
- วันทำการก่อนหน้า นักลงทุนต่างชาติขายสุทธิ -421 ลบ. (ขายสะสม 3 วันรวม -2,908 ลบ.) นักลงทุนสถาบันในประเทศกลับมาซื้อสุทธิ +160 ลบ. (จากขาย -286 ลบ.)
- คาดดัชนีฯ วันนี้ sideway กรอบ 1428-1442 จุด โดยตลาดหุ้นไทยยังได้แรงหนุนตามโมเมนตัมการรีบาวด์ของตลาดหุ้นภูมิภาค แต่ยังมีแรงกดดันจากแรงขายของนักลงทุนต่างชาติ หลังค่าเงินบาทยังมีทิศทางอ่อนค่าต่อเนื่อง ขณะที่เศรษฐกิจในประเทศยังไม่มีแรงหนุนใหม่ หลังวานนี้คงอัตราดอกเบี้ยนโยบายตามคาด แต่อาจได้แรงหนุนระยะสั้นจากการเปิดกองทุนทริกเกอร์ใหม่ (แต่คาดเม็ดเงินไม่มากนัก) ปัจจัยต่างประเทศจับตาตัวเลขจ้างงานสหรัฐในวันศุกร์ (หากต่ำกว่าคาด จะเพิ่มโอกาสที่เฟดเลื่อนการขึ้นดอกเบี้ยออกไป)
- กลยุทธ์ : แนะนำ ขึ้น-ทยอยขายทำกำไร สำหรับการเล่นรอบ โดยจุดขายอยู่ที่บริเวณ 1448/1460 จุด (ระดับ 1/2 และ 2/3 ของกรอบ Fibonacci 1396-1499 จุด) เพื่อรอซื้อคืนบริเวณ 1400 จุดอีกครั้ง
- เก็งกำไรรายวัน แนะนำ SAWAD CENTEL AOT

หุ้นในกระแส:

- หุ้นโมเมนตัมบวก (ขึ้นเกิน 10.0%) POLAR PAE WIIK ICHI MAX ส่วนที่ลงกว่า 4.0% ได้แก่ TSF PK WICE DAI TIPCO ASIMAR
- NVDR (หน่วย: ล้านบาท) สูงสุดด้านซื้อ CPALL+301 BBL+265 ADVANC+210 สูงสุดด้านขาย KBANK-265 SCB-99
- หลักทรัพย์ที่ Short Sell สูงสุด (หน่วย: ล้านบาท) KBANK 200 PTTGC 94
- Cash Balance** หลักทรัพย์ที่เข้าข่ายมาตรการกำกับซื้อขายของตลาดฯ ระดับ 1 จนถึง 11 ก.ย. ได้แก่ DAI TSF ระดับที่1 ขยายช่วงดำเนินการ จนถึง 21 ส.ค. ได้แก่ AJP AJP-W1 ระดับ2-ขยายช่วงดำเนินการถึง 21 ส.ค. ได้แก่ TAKUNI

Market Outlook

คาดดัชนี วันที่ Sideway รอปัจจัยใหม่สนับสนุน แนะนำ ขึ้น-ทยอยขาย บริเวณ 1448/1460 จุด

คาดดัชนี วันที่ sideway กรอบ 1428-1442 จุด โดยแรงหนุนมาจาก โมเมนตัมการรีบาวด์ของตลาดหุ้นภูมิภาค แต่มีแรงกดดันจากแรงขายของนักลงทุนต่างชาติ หลังค่าเงินบาทยังคงมีแนวโน้มอ่อนค่าต่อเนื่อง (วานนี้อ่อนค่าแตะ 35.196 บาท/USD) ขณะที่เศรษฐกิจในประเทศยังไม่มีแรงหนุนใหม่ หลังวานนี้ กง. คงอัตราดอกเบี้ยนโยบายตามคาด และระบบเศรษฐกิจฟื้นตัวแบบค่อยเป็นค่อยไป ขณะที่ดัชนี อาจได้แรงหนุนระยะสั้นจากการเปิดกองทุนทริกเกอร์ใหม่ (แต่คาดเม็ดเงินไม่มากนัก) ปัจจัยต่างประเทศจับตาตัวเลขจ้างงานสหรัฐในวันศุกร์ (หากต่ำกว่าคาด จะเพิ่มโอกาสที่เฟดเลื่อนการขึ้นดอกเบี้ยออกไป)

กลยุทธ์ แนะนำ ขึ้น-ทยอยขายทำกำไร สำหรับการเล่นรอบ โดยจุดขายอยู่ที่บริเวณ 1448/1460 จุด (ระดับ 1/2 และ 2/3 ของกรอบ Fibonacci 1396-1499 จุด) เพื่อรอซื้อคืนบริเวณ 1400 จุดอีกครั้ง

ปัจจัยต่างประเทศ

สหรัฐเผยตัวเลขเศรษฐกิจสำคัญออกมาละ วานนี้สหรัฐเผยตัวเลขการจ้างงานภาคเอกชนจาก ADP เพิ่มขึ้นเพิ่มขึ้น 185,000 ตำแหน่ง ในเดือน ก.ค. โดยต่ำกว่าที่นักวิเคราะห์คาดการณ์ว่าจะเพิ่มขึ้น 215,000 ราย แต่รายงานดัชนี ISM ภาคบริการที่ระดับ 60.3 ในเดือน ก.ค. เพิ่มขึ้นจากระดับ 56.0 ในเดือน มิ.ย. โดยเป็นระดับสูงสุดในรอบ 10 ปี โดยได้แรงหนุนจากการขยายตัวของการทำงาน การส่งออก และคำสั่งซื้อใหม่

ทั้งนี้ นักลงทุนจับตาตัวเลขเศรษฐกิจสหรัฐอย่างใกล้ชิดเพื่อประเมินโอกาสในการปรับขึ้นอัตราดอกเบี้ยของเฟด ขณะที่วานนี้เจ้าหน้าที่นายเจอโรม โพลเวลล์ กล่าวว่า เฟดยังไม่ได้ตัดสินใจแน่นอนที่จะปรับขึ้นอัตราดอกเบี้ยในเดือน ก.ย. ซึ่งสวนทางกับความเห็นของประธานเฟดสาขาแอตแลนต้าในวันก่อนที่ส่งสัญญาณว่าเฟดจะขึ้นดอกเบี้ยในเดือนก.ย. โดยวานนี้ค่าเงินดอลลาร์ของสหรัฐอ่อนค่าลงเล็กน้อย ขณะที่อัตราผลตอบแทนพันธบัตรสหรัฐ อายุ 10 ปีปรับพุ่งขึ้นถึง 4.9 bps มาปิดที่ระดับ 2.27%

ปัจจัยในประเทศ

กง. คงอัตราดอกเบี้ยนโยบายตามคาด ในการประชุมวานนี้ กง. มีมติเป็นเอกฉันท์ให้คงอัตราดอกเบี้ยนโยบายไว้ที่ระดับ 1.50% เนื่องจากประเมินว่าการดำเนินนโยบายการเงินในช่วงที่ผ่านมาได้ช่วยผ่อนคลายภาวะการเงินเพิ่มเติม ประกอบกับอัตราแลกเปลี่ยนอยู่ในทิศทางที่เอื้อต่อการฟื้นตัวของเศรษฐกิจไทย

ทั้งนี้ กง. มองว่าเศรษฐกิจไทยในไตรมาสที่ 2 และแนวโน้มทั้งปียังคงฟื้นตัวอย่างค่อยเป็นค่อยไป แต่มีความเสี่ยงด้านต่ำเพิ่มขึ้นจากการชะลอตัวของเศรษฐกิจจีนและภาวะภัยแล้ง โดยแรงขับเคลื่อนหลักมาจากภาคการท่องเที่ยวที่ขยายตัวสูงกว่าคาดและการเบิกจ่ายงบลงทุนภาครัฐที่ทำได้ต่อเนื่อง ขณะที่การบริโภคและการลงทุนภาคเอกชนขยายตัวได้อย่างช้าๆ แต่การส่งออกสินค้าหดตัวมากกว่าคาด ซึ่งเป็นผลจากทั้งราคาที่อยู่ในระดับต่ำและปริมาณที่ลดลงตามอุปสงค์จากประเทศคู่ค้าโดยเฉพาะจีนและเอเชีย

กองทุนทริกเกอร์เปิดใหม่ หนุนตลาดฟื้นตัวระยะสั้น โดยบลจ. ไทยพาณิชย์ ได้กำหนดขายเสนอขายกองทุนทริกเกอร์ กองทุนเปิดไทยพาณิชย์ ทริกเกอร์ 3% พลัส 3% ฟันด์ จี มูลค่าโครงการ 1,000 ล้านบาท เสนอขายระหว่างวันที่ 6 -11 ส.ค. โดยก่อนหน้านี้ บลจ. กรุงเทพได้เสนอขาย กองทุนเปิดกรุงไทย 5% ทริกเกอร์ ฟันด์ 6 ช่วงวันที่ 31 ก.ค. - 5 ส.ค. ซึ่งคาดว่าจะหนุนแรงซื้อในระยะสั้นได้ระดับหนึ่ง

สัญญาณทางเทคนิค รูปแบบ Daily อยู่ในกรอบ Fibonacci 1396-1499 จุด และอยู่ระหว่างการรีบาวด์ต่อเนื่อง โดยมีแนวต้านสำคัญที่ 1448 จุด และ 1460 จุดตามลำดับ (สัดส่วน 1/2 และ 2/3 ของกรอบ Fibonacci)

หุ้นเด่น: เล่นเก็งกำไรสั้น

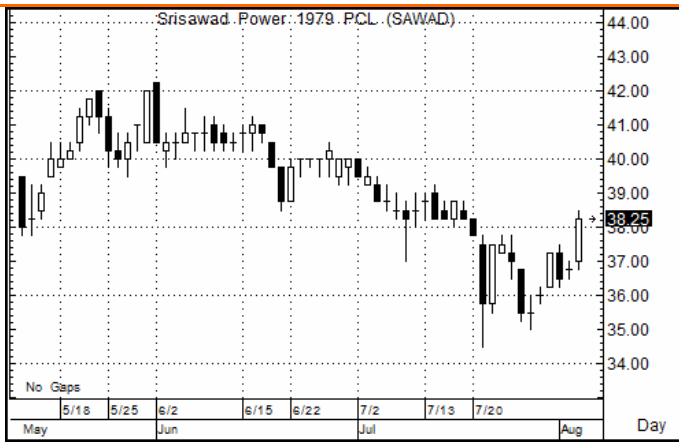

แนวรับ 37.50/35.00 แนวต้าน 39.00/40.00

SAWAD

เป้าหมายพื้นฐาน 41.00 บาท

- เป็นบริษัทที่มีแนวโน้มการเติบโตกำไรในช่วง 2-3 ปีข้างหน้าสูง แม้ภาวะเศรษฐกิจโดยรวมชะลอตัว
- SAWAD เปิดสาขาใหม่ได้ดีกว่าคาด ที่ 378 สาขา ใน 1H58 เทียบกับเป้าหมายเปิดสาขาใหม่ที่ 300 สาขา/ปี ใน 3 ปีหน้า ทำให้มีความเสี่ยงเชิงบวกต่อประมาณการกำไรของเรา
- คาด กำไรสุทธิงวด 2Q58 ราว 265 ล้านบาท (+50% YoY แต่ -5% QoQ)



แนวรับ 37.00/36.00 แนวต้าน 38.50/39.25

CENTEL

เป้าหมายพื้นฐาน 42.00 บาท

- เราคาดว่า CENTEL จะมีกำไรสุทธิ 206 ล้านบาทใน 2Q58 (กำไรต่อหุ้น 0.15 บาท) เพิ่มขึ้น 395% YoY แต่ลดลง 75% QoQ (ตามฤดูกาล)
- โดยมีปัจจัยหนุนหลักๆ มาจากอัตราเข้าพักของธุรกิจโรงแรมฟื้นตัว (เทียบกับปีก่อนที่มีผลกระทบจากการเมือง) และกำไรจากธุรกิจร้านอาหารดีขึ้น
- ช่วง 3Q58 โรงแรมโน้มัลดีฟส์จะมีการปรับปรุงห้องพัก แต่จะทำให้สามารถปรับขึ้นค่าห้องได้ใน 4Q58 ซึ่งเป็นช่วงไฮซีซั่น

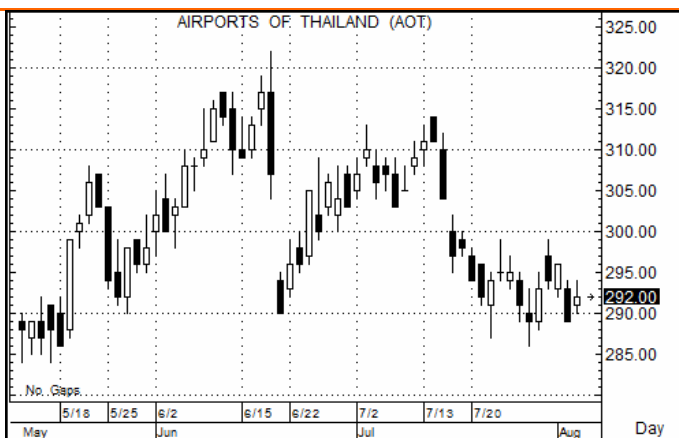

แนวรับ 286/280 แนวต้าน 298/305

AOT

เป้าหมายพื้นฐาน 335.00 บาท

- แนวโน้มจำนวนผู้โดยสารปีนี้ยังดีต่อเนื่อง โดยเราให้สมมติฐานการเติบโตผู้โดยสารและเที่ยวบินปี FY58 และ FY59 เป็น +21% และ +14% ตามลำดับ ส่งผลกำไรปกติปีนี้โต 33% และปี 59 โต 16%
- AOT ตั้งเป้าเริ่มก่อสร้างท่าอากาศยานสุวรรณภูมิส่วนต่อขยาย (เฟส 2) มูลค่า 6.25 หมื่นล้านบาท ในเดือน มี.ค. 59 ซึ่งคาดว่าจะเพิ่มจำนวนผู้โดยสารจาก 45 ล้านคน เป็น 60 ล้านคน ในเวลา 5 ปี

* อิงราคาเป้าหมายทางด้านพื้นฐานจาก Bloomberg consensus/** Bloomberg consensus high

1. การเมือง

วิปสพช.เคาะลงมติร่างรธน. 7 ก.ย., แกลงผลงานเปิดพิมพ์เขียวปฏิรูป 13 ส.ค.

นายอลงกรณ์ พลบุตร เลขาธิการคณะกรรมการการวิสามัญกิจการสภาปฏิรูปแห่งชาติ(วิป สพช.) เผยที่ประชุมวิป สพช.กำหนดวันลงมติรับหรือไม่รับร่างรัฐธรรมนูญในวันที่ 7 ก.ย. นี้ โดยจะไม่เปิดให้สมาชิกมีการอภิปรายใดๆ อีก ส่วนการเสนอประเด็นคำถามควบคู่ในการทำประชามตินั้นจะให้สมาชิก สพช.ลงมติว่าจะตั้งประเด็นคำถามหรือไม่ในช่วงระหว่างวันที่ 17-21 ส.ค. นี้ ซึ่งหากเสียงส่วนใหญ่ให้ตั้งคำถามก็จะเปิดให้เสนอประเด็นคำถามโดยอิสระ ก่อนจะลงมติเลือกประเด็นคำถามในวันที่ 7 ก.ย. 58 แต่ทั้งหมดต้องรอการตัดสินใจจากนายเทียนฉาย กีระนันทน์ ประธาน สพช.อย่างเป็นทางการอีกครั้ง เพราะขณะนี้อยู่ระหว่างพักรักษาตัวจึงไม่สามารถเข้าประชุมได้ เลขาธิการ วิป สพช. กล่าวว่า นอกจากนี้ที่ประชุมฯ ได้กำหนดวันแถลงผลงานของ สพช.ไว้ในวันที่ 13 ส.ค. นี้ ขณะที่การทำงานของ สพช.เกี่ยวกับวาระปฏิรูปจะให้แล้วเสร็จภายในวันที่ 21 ส.ค. 58 เพราะหลังจากนั้นจะรับร่างรัฐธรรมนูญจากกรรมาธิการยกร่างรัฐธรรมนูญในวันที่ 22 ส.ค. 58

2. การประกาศผลประกอบการ 2Q58

Ticker	Expected Report Date	Period	Net Profit (Bt mn)					%Growth		KTZ Estimate	%Growth	
			2Q15E	1Q15	4Q14	3Q14	2Q14	QoQ	YoY		QoQ	YoY
PTTGC	Q2 2015	6-Aug-15	7,478	5,631	-4,935	7,591	6,085	32.8%	22.9%	7,895	40.2%	29.7%
CPALL	Q2 2015	6-Aug-15	3,109	3,408	2,509	2,688	2,252	-8.8%	38.1%	-	-	-
MAKRO	Q2 2015	6-Aug-15	1,182	1,539	1,480	1,083	1,052	-23.2%	12.4%	1,138	-26.1%	8.2%
MONO	Q2 2015	6-Aug-15	-15	-68	-26	19	4	78.0%	-511.4%	-	-	-
IVL	Q2 2015	7-Aug-15	3,662	249	-953	587	1,483	1371.0%	147.0%	-	-	-
PS	Q2 2015	7-Aug-15	1,779	891	1,881	1,838	1,871	99.7%	-4.9%	-	-	-
EGCO	Q2 2015	7-Aug-15	1,529	1,533	499	2,213	2,471	-0.3%	-38.1%	-	-	-
BTS	Q1 2016	7-Aug-15	1,074	679	981	633	650	58.1%	65.2%	-	-	-
LPN	Q2 2015	7-Aug-15	788	292	743	561	367	169.7%	114.7%	-	-	-
BEC	Q2 2015	7-Aug-15	716	744	1,005	1,083	1,178	-3.8%	-39.2%	-	-	-
ROBINS	Q2 2015	7-Aug-15	549	614	595	353	440	-10.7%	24.7%	503	-18.1%	14.2%
M	Q2 2015	7-Aug-15	539	480	650	522	403	12.2%	33.8%	-	-	-
MAJOR	Q2 2015	7-Aug-15	477	199	207	293	446	139.9%	7.0%	-	-	-
GFPT	Q2 2015	7-Aug-15	311	218	369	506	481	42.3%	-35.5%	-	-	-
SAMART	Q2 2015	7-Aug-15	302	273	318	351	412	10.4%	-26.8%	-	-	-
SAT	Q2 2015	7-Aug-15	162	194	211	143	128	-16.4%	26.6%	-	-	-
TICON	Q2 2015	7-Aug-15	139	0	877	17	5	144691.7%	2510.3%	-	-	-
VNT	Q2 2015	7-Aug-15	133	190	-1,241	4	178	-30.0%	-25.1%	-	-	-
SIM	Q2 2015	7-Aug-15	131	101	72	152	290	29.1%	-55.0%	-	-	-

3. Investment Theme

- บจ.ที่มี Upward Revision w-w แนะนำ เลือกลงกำไรรายตัว หนุนภายใต้สมมติฐาน บจ.ที่มีการปรับ Target Price สูงสุด ได้แก่ GL VNG TPCH DCC TRC และขาย SIM SAMART

Stock	29-Jul-15	% Upside		Target Price 15F (Bt)			Norm. Profit (Bt m.)		Norm. EPS (Bt)		Norm. EPS (%YoY)		PE (x)		Div (%)	
		KTZ/BB	BB High	KTZ	BB Avg	BB High	15F	16F	15F	16F	15F	16F	15F	16F	15F	16F
หุ้นปรับ Target Price สูงสุด																
GL*	12.30	18.39	54.47	n.a.	14.56	19.00	483	630	0.43	0.47	288.18	10.77	29.04	26.22	1.69	1.65
VNG*	13.60	-18.38	-13.97	n.a.	11.10	11.70	1,148	1,237	0.79	0.87	64.58	9.49	17.09	15.61	2.44	2.67
TPCH*	18.20	2.75	59.34	18.70	28.50	29.00	74	321	0.18	0.80	104.19	334.79	99.04	22.78	0.00	0.01
DCC	3.70	2.16	20.00	3.78	4.00	4.44	1,373	1,455	0.25	0.22	(18.31)	(9.24)	17.59	16.60	6.64	6.03
TRC*	2.18	7.34	13.76	n.a.	2.34	2.48	243	601	0.08	0.12	44.23	61.33	29.07	18.02	0.69	3.44
หุ้นหน้าขายก่อน																
SIM*	1.71	3.80	16.96	n.a.	1.77	2.00	725	807	0.16	0.18	(1.23)	11.88	10.75	9.61	5.99	6.74
SAMART*	20.20	46.45	132.67	n.a.	29.58	47.00	1,644	1,815	1.61	1.79	8.85	10.80	12.79	11.54	4.20	4.38

Source: Bloomberg & KT ZMICO Research

Note: *Data from Bloomberg

- บจ.ที่มีสถิติจ่ายปันผลระหว่างกาลสูงกว่า 1.5% (และทั้งปีนี้ คาดเติบโตสูงกว่า 4%) และยังคงมี % Upside Gain สูงกว่า 15% แนะนำ INTUCH HANA SEAFCO PTTGC SVI RATCH

Stock	Operation Period	Dividend (per Share)	%Div. Yield (2H14)	%EPS Growth 2015E	P/E 2015E	%Div. Yield 2015E	Target Price	%Upside
CSL	01/01/2014 - 30/06/2014	0.41	3.87	412.00	8.40	10.61	8.40	28.24
TVO	01/01/2014 - 30/06/2014	0.90	3.85	1.92	11.04	7.03	27.08	15.74
INTUCH	28/03/2014 - 12/08/2014	2.23	3.09	15.17	15.10	6.41	94.23	17.79
ASP	01/01/2014 - 30/06/2014	0.12	3.08	14.87	8.97	9.28	5.17	28.52
AIT		0.90	2.69	-13.48	10.25	6.34	35.80	26.73
HANA	01/01/2014 - 30/09/2014	1.00	2.40	-27.75	10.14	5.50	44.00	41.94
LH		0.25	2.27	-3.03	12.63	4.98	10.30	30.38
MAJOR	01/01/2014 - 30/06/2014	0.50	2.27	19.02	20.66	4.18	35.14	17.15
SEAFCO	01/01/2014 - 30/06/2014	0.14	2.15	28.57	11.37	4.40	13.73	34.61
PCSGH	21/02/2014 - 13/08/2014	0.22	2.14	36.33	10.03	5.16	8.77	30.97
PTTGC	01/01/2014 - 30/06/2014	1.37	2.07	96.07	8.67	4.83	71.89	18.83
MC	01/01/2014 - 30/06/2014	0.40	2.04	14.61	12.49	5.60	17.50	36.72
KCAR	01/01/2014 - 30/06/2014	0.25	2.03	29.41	8.86	6.26	15.75	61.54
BECL	01/01/2014 - 30/06/2014	0.80	2.03	2.77	9.98	5.04	44.00	18.92
SVI	01/01/2014 - 30/06/2014	0.08	1.90	418.00	13.46	4.11	5.06	18.20
RATCH		1.10	1.83	27.01	12.33	4.22	68.15	25.05
SAMART	01/01/2014 - 30/06/2014	0.42	1.79	12.03	12.24	4.30	29.58	45.73
JMART	01/01/2014 - 30/06/2014	0.23	1.78	2.83	12.62	5.12	12.38	36.74
BCP		0.60	1.71	41500.00	7.72	4.88	39.00	18.18
AUCT		0.15	1.64	89.19	18.86	4.77	17.40	31.82
SPF	01/04/2014 - 30/06/2014	0.29	1.62	4.84	14.31	6.99	21.40	15.05
TCAP	01/01/2014 - 30/06/2014	0.60	1.61	9.73	7.03	5.48	36.00	16.13
QH		0.07	1.58	-5.56	6.39	7.01	4.04	87.04

- หุ้นที่ถูก short sell สูงในช่วงระหว่าง 1-29 ก.ค.

Symbol	Volume (Shares)	Value (Baht)	%Short Sale Volume	%Short Sale Value
KBANK	14,265,300	2,582,491,750.00	6.58	6.56
PTT	7,363,600	2,467,391,000.00	6.71	6.77
TRUE	98,317,800	1,090,994,740.00	7.77	7.68
SCB	6,647,100	1,001,508,800.00	5.13	5.15
AOT	3,164,200	945,075,800.00	5.93	5.9
PTTEP	8,866,000	874,071,550.00	4.5	4.53
ADVANC	3,443,300	844,711,300.00	3.71	3.73
KTB	48,751,600	833,335,270.00	4.75	4.76
PTTGC	9,067,100	593,068,025.00	3.21	3.22
BBL	3,397,100	582,935,100.00	3.6	3.59
ITD	64,153,600	484,787,025.00	3.91	3.82
SCC	886,600	455,206,000.00	4	4.01
IRPC	70,670,600	299,689,090.00	3.52	3.5
TPIPL	119,248,600	294,195,584.00	1.62	1.56
CPF	12,080,000	267,294,460.00	4.09	4.13

Global Momentum- Neutral Outlook

สรุปการเปลี่ยนแปลงของตลาดหุ้นโลกสัปดาห์ที่ผ่านมา

Index	Close 5-ส.ค.	Close 4-ส.ค.	Chg (pts)	%Chg d-d	%Chg สัปดาห์นี้	%Chg -1 wk	%Chg -2wks	%m-m Aug(Mtd)	July	June	%Chg 3Q58(QTD)	2Q58	1Q58	%Chg 2558(YTD)	2557
Market															
DJIA	17,540.47	17,550.69	-10.22	-0.06%	-0.84%	0.69%	0.48%	-0.84%	0.40%	-2.17%	-0.45%	-0.88%	-0.26%	-1.59%	8.16%
S&P500	2,099.84	2,093.32	6.52	0.31%	-0.19%	1.16%	1.02%	-0.19%	1.97%	-2.10%	1.78%	-0.23%	0.44%	1.99%	11.81%
Nasdaq	5,139.94	5,105.55	34.39	0.67%	0.23%	0.78%	2.63%	0.23%	2.84%	-1.64%	3.07%	1.75%	3.48%	8.53%	13.94%
FTSE	6,752.41	6,686.57	65.84	0.98%	0.84%	1.77%	-0.81%	0.84%	2.69%	-6.64%	3.55%	-3.72%	3.15%	2.84%	-2.45%
CAC40	5,196.73	5,112.14	84.59	1.65%	2.25%	0.50%	3.84%	2.25%	6.10%	-4.35%	8.49%	-4.84%	17.81%	21.62%	-0.07%
DAX	11,636.30	11,456.07	180.23	1.57%	2.89%	-0.34%	3.62%	2.89%	3.33%	-4.15%	6.32%	-8.53%	22.03%	18.67%	2.65%
NIX	20,614.06	20,520.36	93.70	0.46%	0.14%	0.20%	3.02%	0.14%	1.73%	-1.59%	1.87%	5.36%	10.06%	18.13%	7.12%
HSKI	24,514.16	24,406.12	108.04	0.44%	-0.50%	-1.96%	-4.77%	-0.50%	-6.15%	-4.28%	-6.61%	5.42%	5.49%	3.85%	1.68%
KOSPI	2,029.76	2,027.99	1.77	0.09%	-0.02%	-0.77%	1.24%	-0.02%	-2.12%	-1.92%	-2.14%	1.63%	6.55%	5.96%	-4.76%
SET	1,436.36	1,432.16	4.20	0.29%	-0.26%	0.14%	-1.64%	-0.26%	-4.28%	0.57%	-4.53%	-0.09%	0.55%	-4.09%	15.32%
JKSE	4,850.53	4,781.09	69.44	1.45%	1.00%	-1.11%	-1.29%	1.00%	-2.20%	-5.86%	-1.22%	-11.02%	5.58%	-7.20%	23.12%
PHCOMP	7,662.55	7,598.29	64.26	0.85%	1.48%	-1.50%	3.15%	1.48%	-0.18%	-0.21%	1.30%	-4.74%	9.82%	5.97%	22.76%
Commodity															
Gold(Apr Future)	1,085.60	1,090.70	-5.10	-0.47%	-0.26%	0.27%	-4.58%	-0.26%	-7.12%	-1.48%	-7.36%	-0.96%	-0.08%	-8.32%	-2.37%
Brent(Apr Future)	49.59	49.99	-0.40	-0.80%	-5.02%	-4.41%	-13.09%	-5.02%	-15.80%	-5.41%	-20.03%	12.52%	-4.24%	-13.83%	-48.06%
WTI(Mar Future)	45.15	45.74	-0.59	-1.29%	-4.18%	-2.12%	-17.16%	-4.18%	-19.22%	-3.27%	-22.60%	22.54%	-10.64%	-15.24%	-45.87%
Baltic Dry Index	1,222.00	1,200.00	22.00	1.83%	8.05%	4.14%	69.58%	8.05%	41.38%	35.82%	52.75%	32.89%	-23.02%	56.27%	-65.66%
Currency															
USD/JPY	124.88	124.35	0.52	0.42%	0.78%	0.10%	1.09%	0.78%	1.23%	-1.39%	2.02%	1.96%	0.32%	4.35%	13.68%
EU/USD	1.0898	1.0887	0.00	0.10%	-0.76%	0.09%	-4.36%	-0.76%	-1.43%	1.38%	-2.17%	3.72%	-11.21%	-9.90%	-11.96%
THB/USD	35.16	35.05	0.11	0.33%	0.53%	0.27%	1.61%	0.53%	3.49%	0.37%	4.04%	3.94%	-1.28%	6.75%	0.80%

-ตลาดหุ้นสหรัฐฯ ปิดดล

วันทำการที่ผ่านมา ตลาดหุ้นสหรัฐฯ ปิดดล โดย DJIA ปิดที่ระดับ 17,540.47 จุด -10.22 จุด -0.06% d-d S&P500 ปิดที่ระดับ 2,099.84 จุด +6.52 จุด +0.31% d-d Nasdaq ปิดตลาดที่ 5,139.94 จุด +34.39 จุด +0.67% d-d เป็นผลจากรายงานขาดดุลการค้า มี.ย. สูงกว่าคาด โดยขาดดุล +7.1% m-m เป็น 4.384 หมื่นล้านดอลลาร์ เป็นผลจากดอลลาร์แข็งค่า และอุปสงค์ต่างประเทศที่ซบเซา และรายงานจ้างงานภาคเอกชน ก.ค. เพิ่มขึ้น +1.85 แสนตำแหน่ง (Vs ตลาดคาดการณ์ที่ +2.15 แสนราย) รวมถึงการร่วงลงของหุ้นกลุ่มพลังงาน ตามการอ่อนลงของราคาน้ำมันดิบ ส่วนข่าวบวกต่อเศรษฐกิจ คือ ข้อมูลภาคบริการ ก.ค. แข็งแกร่ง ISM Service MPI อยู่ที่ 60.3 (Vs มี.ย. 56 จุด และตลาดคาด 56.1 จุด)

+ ตลาดหุ้นยุโรป ปิดสูงสุดรอบ 3 สัปดาห์ จากรายงานผลกำไรที่โต

วันทำการที่ผ่านมา ตลาดหุ้นยุโรป ปิดสูงขึ้น โดย FTSE ปิดที่ระดับ 6,752.41 จุด +65.84 จุด +0.98% d-d CAC40 ปิดที่ 5,196.73 จุด +84.59 จุด +1.65% d-d และ DAX ปิดที่ 11,636.30 จุด +180.23 จุด +1.57% d-d เป็นผลจากรายงานผลกำไรที่โตที่ยังคงดีขึ้นต่อเนื่อง นำโดย SocGen ธนาคารรายใหญ่ของฝรั่งเศส, BHP Billiton ฯลฯ และข่าวกรีซใกล้บรรลุข้อตกลงกับเจ้าหนี้

-ราคาน้ำมันดิบ กลับมาปิดอ่อนตัว

วันทำการที่ผ่านมา ราคาน้ำมันดิบกลับมาปิดดล โดยสัญญาหน้ามันดิบ WTI ตลาดไนเม็กซ์ ส่งมอบเดือน ก.ย. ปิดที่ระดับ \$ 45.17 -\$ 1.95 ต่อบาร์เรล หรือ -4.14% d-d ส่วนสัญญาหน้ามันดิบเบรนท์ Brent ตลาดลอนดอน เดือน ก.ย. ปิดที่ระดับ \$49.52 -\$ 2.69 หรือ -5.15% d-d เป็นผลจาก EIA รายงานปริมาณการผลิตน้ำมันดิบสัปดาห์ก่อนหน้า เพิ่มขึ้น 5.2 หมื่นบาร์เรล สู่ระดับ 9.465 ล้านบาร์เรล ต่อวัน และสต็อกน้ำมันดิบ และเบเกอร์ ฮิลล์ รายงานจำนวนแท่นขุดเจาะสหรัฐฯ เพิ่มขึ้น 5 แห่ง เป็น 664 แห่ง ซึ่งปรับตัวขึ้นติดต่อกัน 2 สัปดาห์

EIA คาดการณ์ราคาน้ำมันดิบ Brent ปี 58-59 อยู่ที่ \$61 และ \$67/บาร์เรล ตามลำดับ ส่วน WTI ปี 58-59 จะต่ำกว่า Brent ประมาณ \$5/บาร์เรล

-ราคาทองคำ ปิดอ่อนลง จากการแข็งค่าของดอลลาร์สหรัฐฯ

วันทำการที่ผ่านมา ราคาทองคำตลาดล่วงหน้าเดือน ธ.ค. ตลาดสหรัฐฯ ปิดตลาดที่ระดับ \$1,085.60 ต่อออนซ์ ลดลง \$ 5.10 หรือ -0.47% d-d เป็นผลจากการแข็งค่าของสกุลเงินดอลลาร์สหรัฐฯ หลังเปิดเผยข้อมูลภาคบริการ ก.ค. แข็งแกร่ง ISM Service MPI อยู่ที่ 60.3 (Vs มิ.ย. 56 จุด และตลาดคาด 56.1 จุด)

Capital Economics มีมุมมองเชิงบวกต่อราคาทองคำสิ้นปีนี้ อิงอุปสงค์ทองคำที่คาดว่าจะยังคงมีต่อเนื่อง และการได้ประโยชน์จากการเป็นสินทรัพย์ปลอดภัย

+ ดัชนีค่าระวางเรือ Baltic Dry Index ปรับขึ้นต่อเนื่องเป็นวันที่ 8

วันทำการที่ผ่านมา ดัชนี Baltic Dry Index ปิดที่ระดับ 1222 จุด +22 จุด +1.83% d-d ส่วน ปี 57 ปิดลดลง -65% y-y มาปิดที่ระดับ 782 จุด (ส่วนปี 56 +28.14% y-y เป็น 2227 จุด จาก 1738 จุด ณ สิ้นปี 55) โดยระดับสูงสุดตลอดกาลอยู่ที่ 11793 และระดับต่ำสุดเป็นประวัติการณ์ อยู่ที่ 554 จุด

หุ้มนำตามปัจจัยพื้นฐาน

BCP: กำไรสุทธิ 2Q58 ไกล่เคียงคาด

กำไรมีการกระจายความเสี่ยงที่ดี และยังมีศักยภาพการเติบโตที่ดี

ด้วยกำไรมีการกระจายความเสี่ยงที่ดี โดยเกือบครึ่งหนึ่งของส่วนแบ่ง EBITDA มาจากธุรกิจการตลาดและธุรกิจโซลาร์ฟาร์มซึ่งเป็นเกะกะกันจนปัจจัยลบต่าง ๆ (โดยเฉพาะจากความผันผวนของราคา) รวมทั้งแนวโน้มการเติบโตในอนาคตจากโครงการ 3E (กำหนดดำเนินการเชิงพาณิชย์ปี 61) และศักยภาพการขยายการลงทุนในอนาคต เพื่อเพิ่มโอกาสใหม่ๆ ในภูมิภาค (เน้นโรงไฟฟ้าพลังงานหมุนเวียนและธุรกิจ E&P) เราจึงยังคงแนะนำ Outperform สำหรับ BCP

กำไรสุทธิ 2Q58 โตแข็งแกร่งดั่งคาด

BCP มีกำไรสุทธิ 2.8 พันล้านบาท ใน 2Q58 (+122% YoY, +169 QoQ) ไกล่เคียงคาดการณ์ของเราและตลาด หากไม่นับรวมขาดทุนจากอัตราแลกเปลี่ยนเล็กน้อย บริษัทมีกำไรปกติโตแข็งแกร่งเป็น 2.83 พันล้านบาท (+335% YoY, +270% QoQ) โดยมีธุรกิจโรงกลั่นเป็นปัจจัยหนุนการเติบโตกำไร

ธุรกิจโรงกลั่นให้ส่วนแบ่ง EBITDA หลักใน 2Q58

ในแง่ EBITDA ใน 2Q58 ธุรกิจโรงกลั่น (รวมเชื้อเพลิงชีวภาพ) เป็นธุรกิจที่ให้ส่วนแบ่ง EBITDA เป็นหลักด้วยสัดส่วน 68% ตามด้วยธุรกิจโซลาร์ (14%) ธุรกิจการตลาด (13%) และอื่นๆ (5%)

ธุรกิจโรงกลั่นให้ GRM และปริมาณการกลั่นสูง

ส่วนแบ่ง EBITDA จากธุรกิจโรงกลั่นโตก้าวกระโดดใน 2Q58 หลักๆ มาจาก 1) accounting GRM สูงขึ้นเป็น 11.9 ดอลลาร์สหรัฐฯ/บาร์เรล (เทียบกับ 7.61 ดอลลาร์สหรัฐฯ/บาร์เรลใน 2Q57 และ 4.26 ดอลลาร์สหรัฐฯ/บาร์เรลใน 1Q58) หลักๆ หนุนจาก market GRM สูงขึ้นเป็น 10.4 ดอลลาร์สหรัฐฯ/บาร์เรล (crack spread สำหรับน้ำมันเบนซินสูงขึ้น/ มีการประหยัดต้นทุนจาก yield loss/crude premium แคบลง) และกำไรจากสต็อกน้ำมัน 1.34 ดอลลาร์สหรัฐฯ/บาร์เรล (รวม 448 ล้านบาท) และ 2) ปริมาณการกลั่นสูงขึ้นเป็น 111.9 พันบาร์เรลต่อวัน (จาก 48.45 พันบาร์เรลต่อวัน ใน 2Q57 จากการปิดโรงกลั่นตามแผน และ 108.6 พันบาร์เรลต่อวัน ใน 1Q58)

ส่วนแบ่ง EBITDA แข็งแกร่งจากธุรกิจโซลาร์ จากธุรกิจการตลาดลดลงเล็กน้อย QoQ

ส่วนแบ่ง EBITDA จากธุรกิจโซลาร์ฟาร์มโต 3%QoQ ใน 2Q58 ตามการเติบโตของการผลิตไฟฟ้าเป็น 67.8 ล้านกิโลวัตต์-ชั่วโมง (+4%QoQ) ในขณะที่ส่วนแบ่ง EBITDA จากธุรกิจการตลาดลดลง 11% QoQ จากจากการตลาดที่ลดลงเป็น 0.69 บาท/ลิตรใน 2Q58 (จาก 0.75 บาท/ลิตรใน 1Q58) แม้ปริมาณการขาย แข็งแกร่งขึ้นเป็น 468 ล้านลิตร/วัน (+4%QoQ)

คงประมาณการกำไรปี 58-59

กำไรสุทธิและกำไรปกติงวด 1H58 คิดเป็น 67% และ 61% ของประมาณการทั้งปีตามลำดับ เราคงประมาณการกำไรปี 58-59 โดยกำไรมีการกระจายความเสี่ยงที่ดีเป็นเกราะกันชนสำคัญ และเรายังคงราคาเป้าหมายปี 58 (SOTP) ที่ 39 บาท/หุ้น

สรุปข่าวบริษัทจดทะเบียนและข่าวเศรษฐกิจ

ข่าวบริษัทจดทะเบียน (ที่มา: หนังสือพิมพ์ทันหุ้น)

SIAM: รุกพลังงาน 100MW เปิดเกมขาย PP กลุ่มทุนใหญ่

SIAM คิดเครื่องทำพลังงานทดแทนเต็มรูปแบบ วงการซีพีพันธมิตรรายใหญ่อยู่ร่วมทุน ลุ้น SIAM เปิดเกมขาย PP ลุยพลังงานมั่นใจไม่เกิน 2 ปี สุบไฟฟ้า 100 เมกะวัตต์ ปั้นกำไรหลังการในอนาคตเคาะราคา 7 บาท ด้าน "สุรพล คุณานันทกุล" เจรจาพันธมิตรญี่ปุ่นเพิ่มไลน์ผลิตระบบป้องกันน้ำท่วม-อุโมงค์ผันน้ำ แคมเปญอสังหาใหญ่ หวังส่งออเดอร์สวมไฮโซ

SMT: ครึ่งหลังเทิร์นอะรราวด์ เร่งมือล้างขาดทุนจ่ายปันผล

SMT ออเดอร์ทะลัก-บาทอ่อนแรงดันงบครึ่งหลังปี 2558 เทิร์นอะรราวด์ ด้าน "พีระพล วิไลวงศ์เสถียร" ปักธงปีนี้ยอดขายพุ่ง 10% จากปีก่อนที่ 8.9 พันล้านบาท หลังงานเรียงคิวเพียบ แคมเปญล้างขาดทุนสะสมหวังจ่ายปันผลรอบใหม่ พร้อมควักงบ 200 ล้านบาท เสริมเครื่องจักรใหม่ ปั้นสินค้าไฮมาร์จิ้น

JWD: จ่อเข้าเทรด Q3 อัปเดตความแข็งแกร่งปูทางบุกใน - ตปท.

JWD ย้ายเดิหน้าเข้า SET ช่วง Q3 นี้ หวังระดมทุนเสริมแกร่งปูพรมเจาะตลาดในและต่างประเทศ บิ๊ก "ชวินันท์ ภัณฑิตกฤษดา" กારันตีปี 2558 รายได้ทะลุ 2.2 พันล้านบาท อาณิสงสังงานทะลักอื้อซ่า

GENCO: ขาย PP ระดมทุนลุยขยายอสังหา - พลังงาน

GENCO เดินหน้าขายหุ้น PP จำนวน 1.15 พันล้านหุ้น ระดมทุนเสริมความแกร่งธุรกิจพร้อมจ่อควักงบ 1 พันล้านบาท ขยายไลน์ธุรกิจพลังงานทางเลือก ขยายฐานรับทรัพย์ แคมเปญเปิด 5 คอนโดใหม่ โภยเงินเข้าพอร์ตเพิ่ม

PREB: ครึ่งหลังงบกระหึ่ม เข็นลูกเข้าตลาดหุ้นปีหน้า

PREB ฟุ้งผลงานครึ่งหลังปี 2558 กระหึ่ม! งานก่อสร้างรอกอื้อซ่า แคมได้ธุรกิจอสังหาหนุน พร้อมการันตีปีนี้รายได้ตามนัด 6.7 พันล้านบาท รับเทรนด์ก่อสร้างขยายตัวแถมเข็นบริษัทลูก "บิลท์ แลนด์" เข้าตลาดหุ้นต้นปี 2559 เสริมความแกร่งระยะยาว ฟากโบรกเกอร์ แนะนำ "ซื้อ" มองไกล 17.80 บาท

CSL: เล็งหาพันธมิตรขยายธุรกิจใหม่ไต่ที่มั่นใจปีนี้พลิกกำไร

CSL เล็งคลอธุรกิจใหม่ในแวดวงไอที และซอฟต์แวร์ พร้อมมองหาพันธมิตรร่วมทุน หลังรับมือพันธมิตรมาเลเซียราบรื่น ย้ำรายได้ปี 2558 โต 5% และพลิกเป็นกำไร จากปีก่อน อัดงบลงทุนไม่เกิน 100 ล้านบาท บำรุงรักษาอุปกรณ์ไอที

BOL: สยายปีกบุก AEC ผลงานกระโดด-เป้า 2.10 บ.

BOL เล็งสยายปีกรุกธุรกิจให้บริการฐานข้อมูลออนไลน์ใน AEC เผยอยู่ระหว่างเจรจาพาร์ทเนอร์ท้องถิ่น มีแว่ทั้งร่วมทุน และซื้อกิจการ หวังกวาดรายได้เข้ากระเป๋าเพียง แจ่มรายได้ 2 ปีต่อจากนี้โตก้าวกระโดด หลังลุยลงทุนขยายฐานข้อมูล ดันลูกค้าเข้าอ้อม พร้อมฉายภาพธุรกิจครึ่งปีหลังสดใส โบนัส 2.10 บาท

TAKUNI: ปิดดีลซื้อโรงไฟฟ้า ชงบอร์ดเคาะงบไตรมาส 2

TAKUNI เผยความคืบหน้าเข้าซื้อกิจการโรงไฟฟ้าชีวมวล ขนาด 8 เมกะวัตต์ จ่อเซ็น MOU ภายในปีนี้ชัวร์ เบื้องต้นคาดถือหุ้นราว 55% ลั่นเงินทุนพร้อม เตรียมประชุมบอร์ดเคาะงบโค้งสองวันศุกร์ที่ 7 สิงหาคมนี้ มั่นใจปี 2558 กำไรโต 100% ส่วนรายได้คาดทำได้ใกล้เคียงปีก่อน 1.2 พันล้านบาท โบนัส 12.5 บาท

ASEFA: วันแรกพุ่ง 60.81% ชุ่มหาพันธมิตรลุยพลังงาน

ASEFA ปิดเทรดวันแรกไม่ทำให้ผิดหวัง ราคาปิด 5.95 บาท ยืนเหนือ IPO ที่ 3.70 บาท เพิ่มขึ้น 60.81% "ไพบูลย์ อังคณากรกุล" ประกาศเดินหน้าขยายธุรกิจทั้งในและต่างประเทศ ชุ่มเจรจาพันธมิตรรุกธุรกิจพลังงาน เสริมแกร่งรายได้ คาดสรุปได้ปีนี้

ANAN: ยอดขายโต 227% เปิด 7 โครงการ 2.03 หมื่นล.

ANAN ปลื้มยอดขายครึ่งปีแรกโต 227% ที่ 1.25 หมื่นล้านบาท ครึ่งปีหลังเดินหน้าเปิดโครงการเพิ่ม 7 โครงการ มูลค่า 2.03 หมื่นล้านบาท ขณะที่ยังคงเป้ารายได้ปีนี้ 1.14 หมื่นล้านบาท หลังตุนแบ็กล็อกกว่า 3.4 หมื่นล้านบาท ทอยรับรู้ถึงปี 2561 โบนัสสองพื้นฐานเด่นสุดในกลุ่ม แนะ "ซื้อ" เป้าหมาย 4.70 บาท

CHO: ครึ่งปีหลังสดใส ตู๋งานใหม่มือเทียบ เร่งบุกตลาดต่างแดน

"CHO" แย้มแนวโน้มผลงานครึ่งปีหลังเติบโตแข็งแกร่ง หลังทยอยรับรู้รายได้จากแบ็กล็อกมากกว่า 870 ล้านบาทด้านบอสใหญ่ "สุรเดช ทวีแสงสกุลไทย" มั่นใจรายได้ปีนี้โตไม่ต่ำกว่า 10-15% ตามเป้า เผยอยู่ระหว่างรอเซ็นสัญญารับงานโครงการจัดซื้อรถเมล์ NGV ของ ขสมก.มูลค่า 1,735 ล้านบาท และสัญญาซ่อมบำรุง 10 ปี อีก มูลค่า 2,200 ล้านบาท คาดชัดเจนเร็วๆ นี้ เล็งปรับเป้ารายได้เพิ่ม หากลงนามสัญญากับทาง ขสมก. เรียบร้อยแล้ว โบนัสเคาะเป้า 5.60 บาท

VNG: บาทอ่อน ดันงบ Q2 สุดพีคปีนี้รายได้โต 20%

VNG ไม่หวั่นคณะกรรมการกิจการพลังงาน เลื่อนประกาศหลักการให้ใบอนุญาต PPA ลั่นเดินหน้าลงทุน เล็งซื้อกิจการขยายการเติบโต มั่นใจผลงานไตรมาส 2/2558 สดใส รับอานิสงส์บาทอ่อนหนุนรายได้ทั้งปีโตเข้าเป้า 20%

ข่าวเศรษฐกิจ**จีน: มาร์กิตเผยดัชนี PMI ภาคบริการเงินเดือนก.ค.ขยายตัวสูงสุดในรอบเกือบ 1 ปี**

มาร์กิตเปิดเผยว่า ดัชนีผู้จัดการฝ่ายจัดซื้อ (PMI) ภาคบริการของจีนที่จัดทำร่วมกับไคซิน ปรับตัวขึ้นสู่ระดับ 53.8 ในเดือน ก.ค. ซึ่งเป็นระดับสูงสุดในรอบ 11 เดือน จากระดับ 51.8 ในเดือน มิ.ย.

ตัวเลขที่ต่ำกว่า 50 แสดงให้เห็นถึงภาวะหดตัว และดัชนีที่สูงกว่า 50 จะบ่งชี้ว่ากิจกรรมภาคบริการของจีนมีการขยายตัวจากเดือนก่อนหน้า การปรับตัวขึ้นอย่างแข็งแกร่งของดัชนี PMI ภาคบริการล่าสุดได้รับแรงหนุนจากการเพิ่มขึ้นต่อเนื่องของปริมาณธุรกิจใหม่ในเดือน ก.ค. ขณะที่คำสั่งซื้อใหม่มีการขยายตัวมากขึ้นในอัตราที่แข็งแกร่ง นอกจากนี้ การจ้างงานในภาคบริการยังคงเพิ่มขึ้นในเดือน ก.ค. โดยบริษัทต่างๆในภาคบริการระบุว่าจ้างงานที่เพิ่มขึ้นเป็นผลมาจากแผนการขยายธุรกิจของบริษัท

ยุโรป: ดัชนี PMI ภาคบริการยูโรโซนเดือนก.ค.โตชะลอลงเพียงเล็กน้อย แม้เผชิญวิกฤตหนี้กรีซ

มาร์กิตระบุว่า ดัชนีผู้จัดการฝ่ายจัดซื้อ (PMI) ภาคบริการของยูโรโซนในเดือน ก.ค. ลดลงแตะ 54.0 จาก 54.4 ในเดือน มิ.ย. แต่เพิ่มขึ้นเล็กน้อยจากข้อมูลเบื้องต้นที่ 53.7

ดัชนีที่สูงกว่า 50 บ่งชี้ถึงภาวะการขยายตัวของภาคบริการ ส่วนระดับที่ต่ำกว่า 50 แสดงให้เห็นว่ากิจกรรมภาคบริการหดตัวลง ดัชนี PMI ล่าสุดของยูโรโซนแสดงให้เห็นว่าอัตราการขยายตัวของกิจกรรมทางเศรษฐกิจในยูโรโซนชะลอลงเล็กน้อยในช่วงต้นไตรมาส 3 แต่อัตราการเติบโตยังคงใกล้เคียงระดับสูงสุดในรอบ 4 ปีที่ทำไว้เมื่อเดือน มิ.ย.

หัวหน้านักเศรษฐศาสตร์ของมาร์กิตกล่าวว่า เศรษฐกิจยูโรโซนแสดงถึงความยืดหยุ่น หลังจากเกิดวิกฤตหนี้สินกรีซในเดือน ก.ค. แม้ภาวะทางธุรกิจในกรีซได้ตกต่ำลงเป็นประวัติการณ์ ท่ามกลางการปิดทำการต่อเนื่องของธนาคารในกรีซ แต่อัตราการขยายตัวทางเศรษฐกิจโดยรวมทั่วทั้งภูมิภาคแทบไม่ลดลงจากระดับสูงสุดของรอบ 4 ปีของเดือน มิ.ย.

สหรัฐฯ: ผลสำรวจ ISM ชี้ภาคบริการสหรัฐขยายตัวเพิ่มขึ้นใน ก.ค. สอดคล้อง "มาร์กิต"

ผลสำรวจของสถาบันจัดการด้านอุปทานของสหรัฐ (ISM) พบว่า ภาคบริการของสหรัฐมีการขยายตัวเพิ่มขึ้นในเดือนก.ค. โดยได้แรงหนุนจากการขยายตัวของการจ้างงาน การส่งออก และคำสั่งซื้อใหม่ ทั้งนี้ ดัชนีภาคบริการของ ISM อยู่ที่ระดับ 60.3 ในเดือน ก.ค. เพิ่มขึ้นจากระดับ 56.0 ในเดือน มิ.ย. นักวิเคราะห์คาดการณ์ก่อนหน้านี้ว่า ดัชนีจะอยู่ที่ระดับ 56.1 ในเดือน ก.ค.

ทางด้านบริษัทมาร์กิต ซึ่งเป็นบริษัทสำรวจข้อมูลทางการเงิน เปิดเผยว่า ดัชนีผู้จัดการฝ่ายจัดซื้อ (PMI) ขั้นสุดท้ายสำหรับภาคบริการของสหรัฐ ติดตัวขึ้นสู่ระดับ 55.7 ในเดือน ก.ค. จากตัวเลขเบื้องต้นที่ 55.2 และสูงกว่าที่นักวิเคราะห์คาดไว้ที่ระดับ 55.0 โดยได้แรงหนุนจากการขยายตัวในการจ้างงานและธุรกิจใหม่ ก่อนหน้านี้ ดัชนี PMI ภาคบริการอยู่ที่ระดับ 54.8 ในเดือน มิ.ย. ซึ่งเป็นระดับต่ำสุดในรอบ 5 เดือน ตัวเลขดังกล่าวอยู่สูงกว่าระดับ 50 ซึ่งบ่งชี้ถึงการขยายตัวของภาคบริการ

สหรัฐฯ: ADP เผยภาคเอกชนสหรัฐจ้างงานต่ำกว่าคาดในเดือน ก.ค.

ผลการสำรวจของออโตเมติก ดาต้า โพรเซสซิ่ง อิงค์ (ADP) ระบุว่า ภาคเอกชนของสหรัฐมีการจ้างงานเพิ่มขึ้น 185,000 ตำแหน่งในเดือน ก.ค. โดยต่ำกว่าที่นักวิเคราะห์คาดการณ์ว่าจะเพิ่มขึ้น 215,000 ราย

นอกจากนี้ ADP ยังได้ทบทวนปรับลดตัวเลขการจ้างงานในเดือน มิ.ย. สู่ระดับ 229,000 ตำแหน่ง จากเดิมที่รายงานว่าจะเพิ่มขึ้น 237,000 ตำแหน่ง

หมายเหตุ: บริษัทหลักทรัพย์ เคที ซีมิโก้ จำกัด เป็นบริษัทที่เกิดจากการร่วมทุนระหว่าง KTB และ ZMICO, มีผู้บริหารบริษัทเป็นกรรมการของ BTC, มีกรรมการบริษัทเป็นกรรมการของ BCP., VNG, บริษัทเป็นผู้ร่วมจัดจำหน่ายหุ้นสามัญเพิ่มทุนของ DAIL, ASEFA และบริษัทเป็นที่ปรึกษาทางการเงินของ CPALL, MAKRO